



Rep. N° 36.4/2019

## Stromboli

### Bollettino Giornaliero del 05/09/2019

#### 1. SINTESI STATO DI ATTIVITA'

---

Alla luce dei dati di monitoraggio si evidenzia:

- 1) OSSERVAZIONI VULCANOLOGICHE: Normale attività esplosiva di tipo stromboliano accompagnata da attività di degassamento.
- 2) SISMOLOGIA: I parametri sismologici non mostrano variazioni significative.
- 3) DEFORMAZIONI: Non si registrano variazioni di rilievo per quanto riguarda le reti permanenti GNSS e Tilt.
- 4) GEOCHIMICA: Il flusso di SO<sub>2</sub> indica un regime di degassamento su un livello medio

#### 2. SCENARI ATTESI

---

Attività persistente di tipo stromboliano di intensità ordinaria e discontinua attività di spattering. Non è possibile escludere il verificarsi di esplosioni di intensità maggiore dell'ordinario e/o emissioni laviche. Nel caso in cui si verificassero fenomeni piovosi di forte intensità non è possibile escludere la formazione di lahars in seguito alla rimobilizzazione dei depositi piroclastici dei parossismi del 3 luglio e del 28 agosto 2019.

**N.B. Eventuali variazioni dei parametri monitorati possono comportare una diversa evoluzione degli scenari d'evento sopra descritti. Si sottolinea che le intrinseche e peculiari caratteristiche di alcune fenomenologie, proprie di un vulcano in frequente stato di attività e spesso con persistente stato di disequilibrio come lo Stromboli, possono verificarsi senza preannuncio o evolvere in maniera imprevedibile e rapida, implicando quindi un livello di pericolosità mai nullo.**

#### 3. OSSERVAZIONI VULCANOLOGICHE

---

Nel periodo in esame, l'attività eruttiva dello Stromboli è stata caratterizzata tramite l'analisi delle immagini termiche e visibili registrate dalla rete di telecamere poste a quota (400 SQV ed SQT), Punta dei Corvi (SPCT) e quota 190 (SCT).

I dati registrati nelle ultime 24 ore indicano che l'attività esplosiva ha interessato entrambe le aree

Nord e Centro-Sud della terrazza craterica (Fig. 3.1).

La frequenza media di accadimento degli eventi esplosivi è tra 28-30 eventi/h (frequenza molto alta) nel parziale nell'area N è di 14 eventi/h con picchi di 16 eventi/h di esplosioni di media-bassa intensità (minore di 120 m di altezza) di materiale grossolano. Nell'area CS si osserva una frequenza esplosiva media di 14-15 eventi/h con picchi di 18 eventi/h di materiale grossolano frammisto a fine con altezze variabili da bassa a medio-alta (talvolta i prodotti raggiungono i 200 m di altezza).

In conclusione, le osservazioni indicano che l'attività esplosiva, rapportata alle ordinarie caratteristiche dello Stromboli, si attesta su un livello medio.

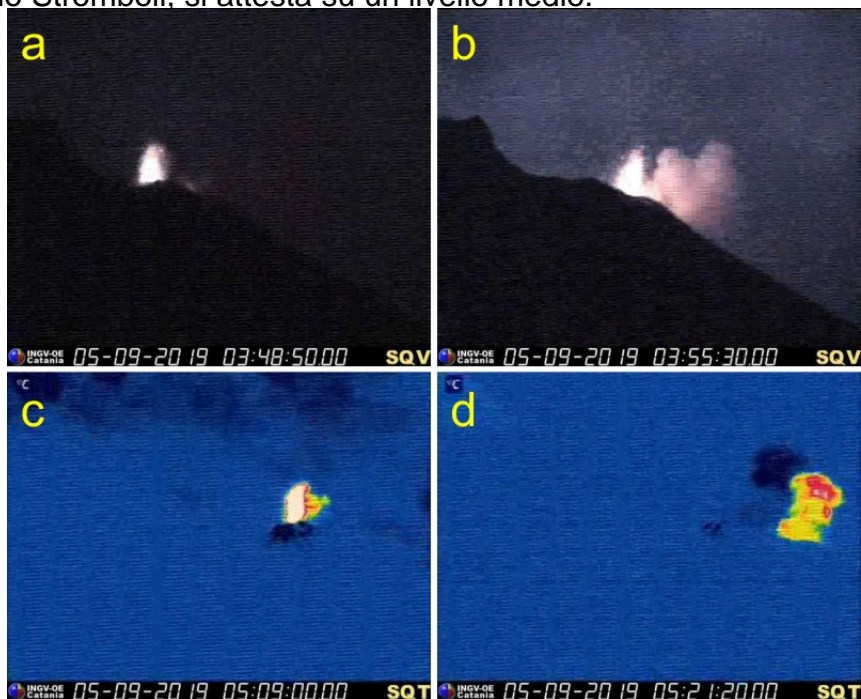

**Fig. 3.1** - Immagini registrate dalle telecamere visiva (SQV) e termica (SQT) di quota 400m nelle prime ore del 5 settembre 2019, che mostrano attività stromboliana in entrambe le aree, Nord e Centro-Sud, della terrazza craterica.

#### 4. SISMOLOGIA

---

Il bollettino viene realizzato con i dati acquisiti da un numero massimo di 7 stazioni. L'attività sismica registrata nelle ultime 24 ore ha presentato le seguenti caratteristiche: Non sono stati registrati segnali sismici associabili ad eventi franosi.

Il conteggio degli eventi Very Long Period (VLP) fornisce una media di circa 31 eventi/ora. L'ampiezza degli eventi VLP ha mostrato valori bassi. L'ampiezza degli explosion-quake ha mostrato valori bassi, ad eccezione di un evento medio-basso alle 15:04.

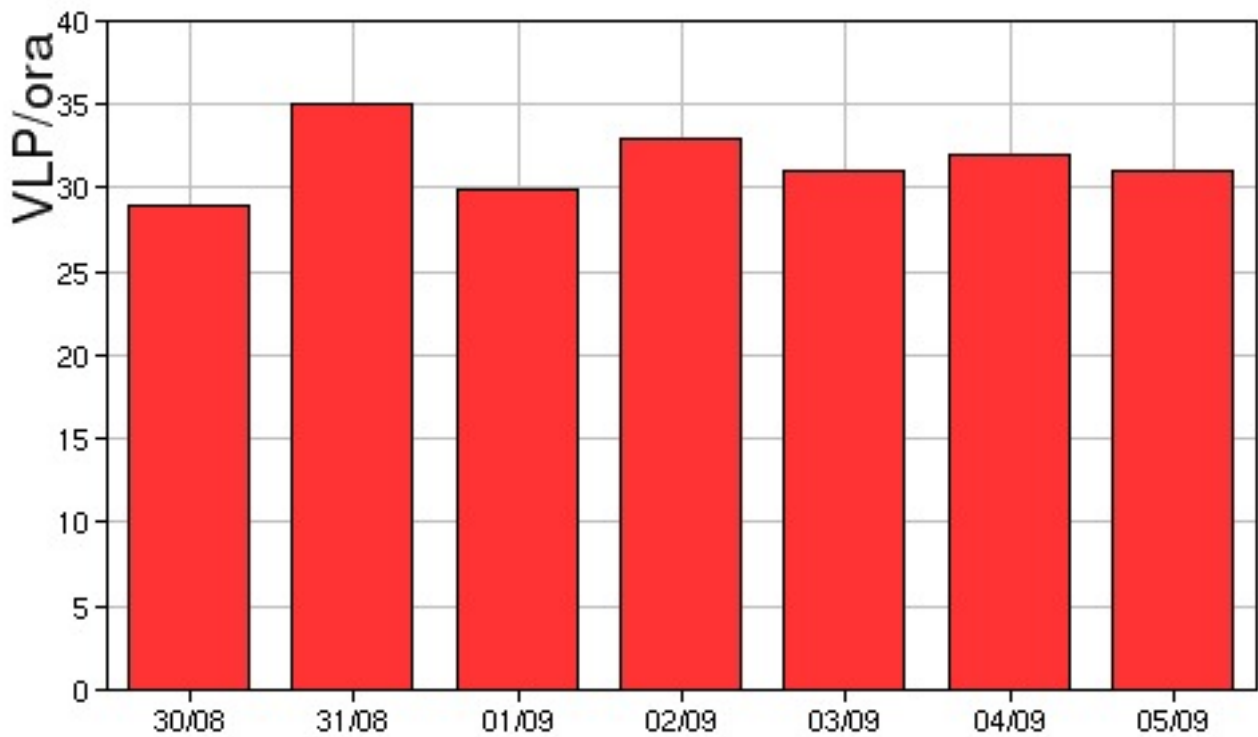

**Fig. 4.1** - Frequenza di accadimento degli eventi VLP nell'ultima settimana.

L'ampiezza del tremore vulcanico, stimata alla stazione STR1, ha avuto valori medio-bassi.

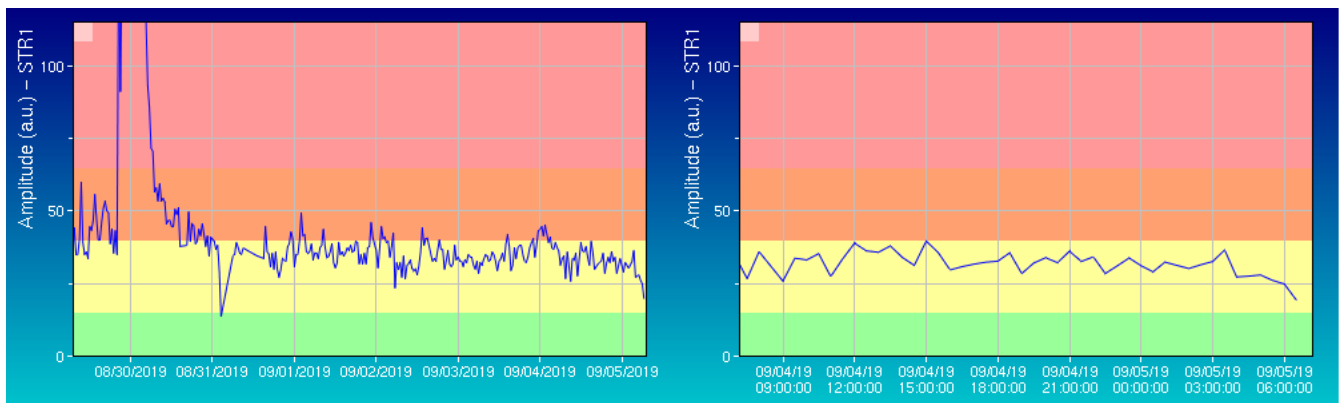

**Fig. 4.2** - Media giornaliera dell'ampiezza del tremore alla stazione STR1 nell'ultima settimana (sinistra) e nelle ultime 24 ore (destra).

#### Dati dilatometrici

Nel grafico in alto viene mostrato lo strain registrato dal 19.08.2019 al 05.09.2019, in basso dal 31.08.2019 al 05.09.2019.

Aggiornato alle 5:00 UTC del 5 settembre 2019.

Non vi sono variazioni significative dello strain da segnalare.

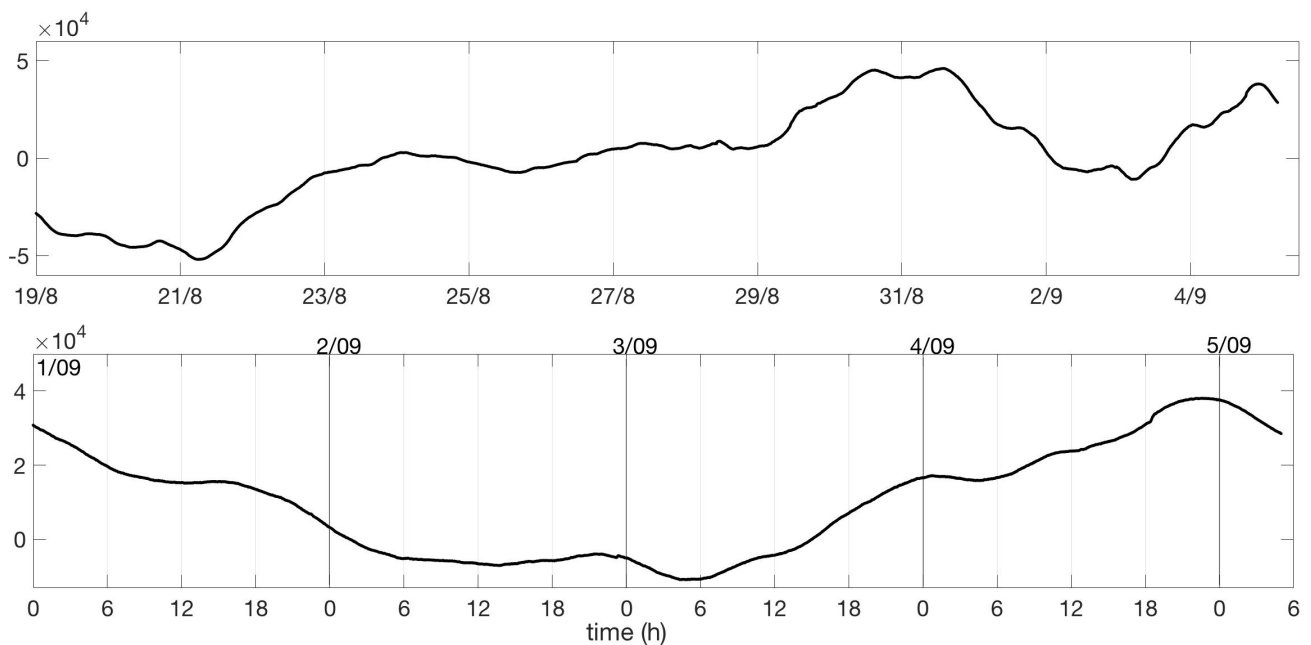

**Fig. 4.3** - Grafico relativo al dato dilatometrico registrato a SVO: in alto viene mostrato lo strain registrato dal 19.08.2019 al 05.09.2019, in basso dal 31.08.2019 al 05.09.2019.

## 5. DEFORMAZIONI DEL SUOLO

**GPS:** Nessuna variazione significativa rispetto a quanto segnalato nel precedente bollettino.

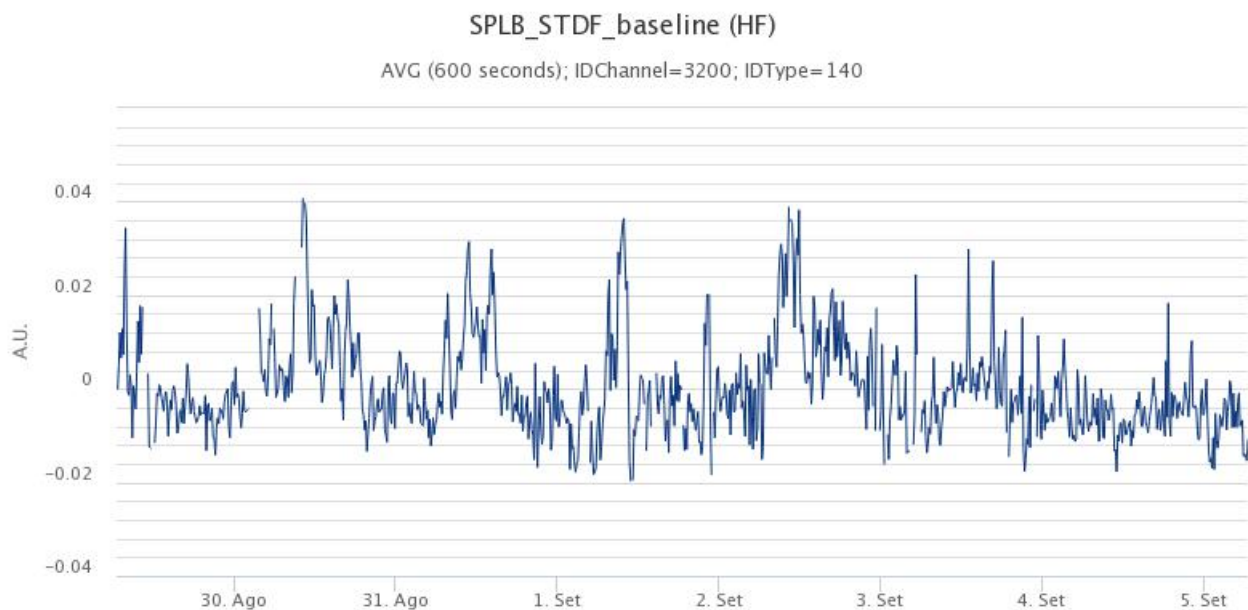

**Fig. 5.1** - Serie temporale della variazione della distanza tra le stazioni SPLB e STDF [m]

**Clinometria:** La stazione di PLB non mostra variazioni di rilievo rispetto all'andamento medio segnalato nel precedente bollettino

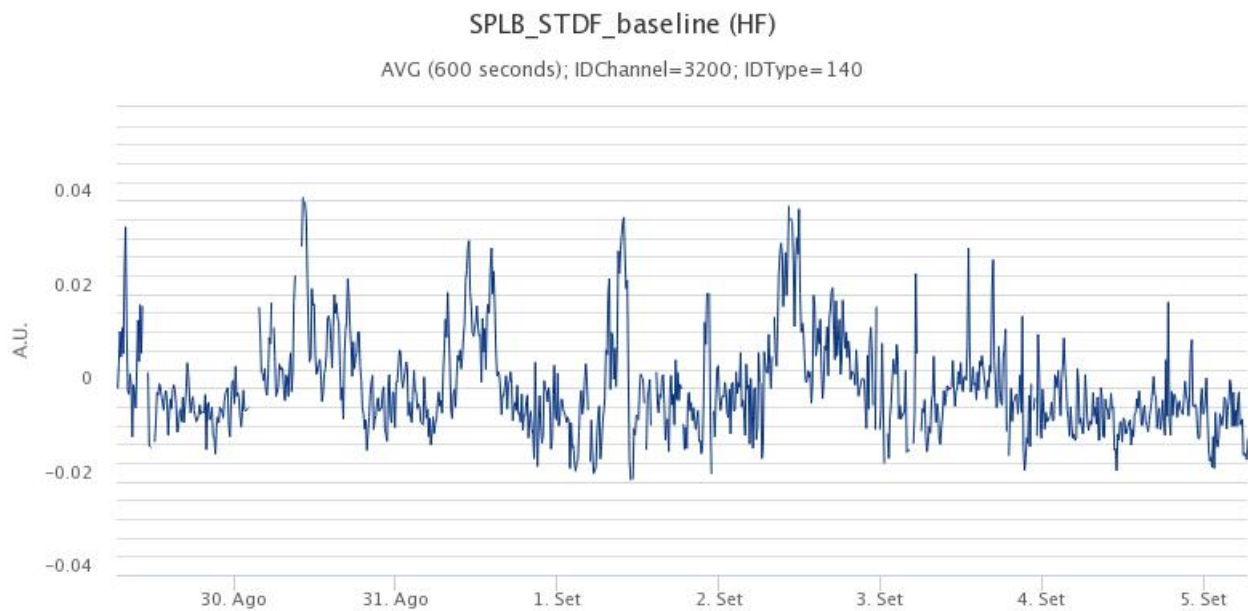
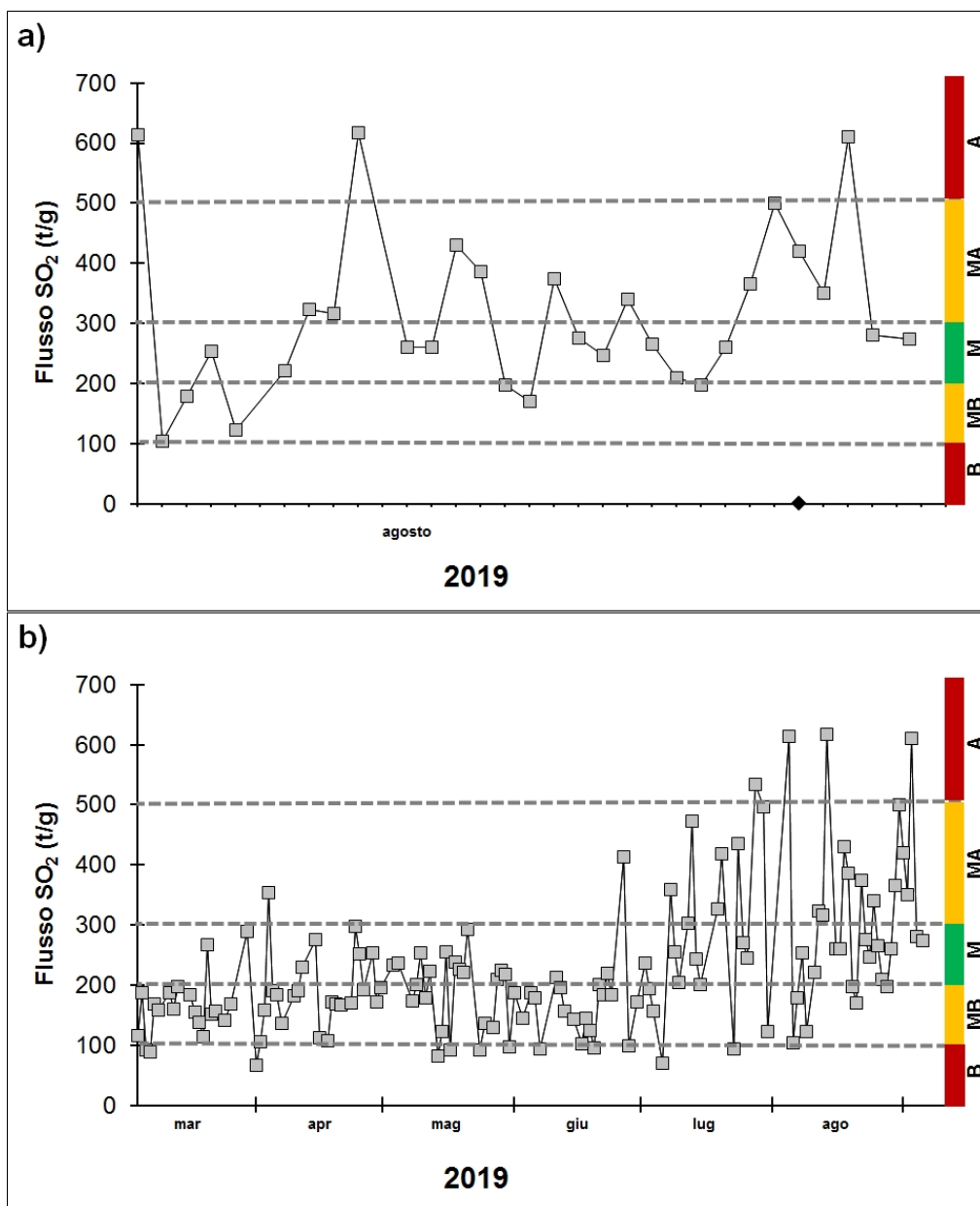

**Fig. 5.2** - *Variazione dell'inclinazione del suolo alla stazione clinometrica di PLB*

## 6. GEOCHIMICA

---

**SO<sub>2</sub> nel plume (Rete Flame):** Le stazioni della rete FLAME Stromboli per la misura del flusso di SO<sub>2</sub> nel plume vulcanico, sino alle 10:30 UTC hanno fornito un valore di flusso medio giornaliero di circa 270 t/g, attestandosi su un regime di degassamento medio.



**Fig. 6.1** - Andamento temporale del flusso di SO<sub>2</sub> nel corso dell'ultimo mese (a) e dell'ultimo semestre (b). Livelli di degassamento: B=Basso, MB=Medio-Basso, M=Medio, MA=Medio-Alto, A=Alto.

**Flussi CO<sub>2</sub> dal suolo (Staz. Pizzo):** Dal 03/07/2019 la stazione di misura è andata distrutta a seguito dell'evento parossistico; in attesa del ripristino della stazione stessa, non ci sono nuovi dati disponibili.

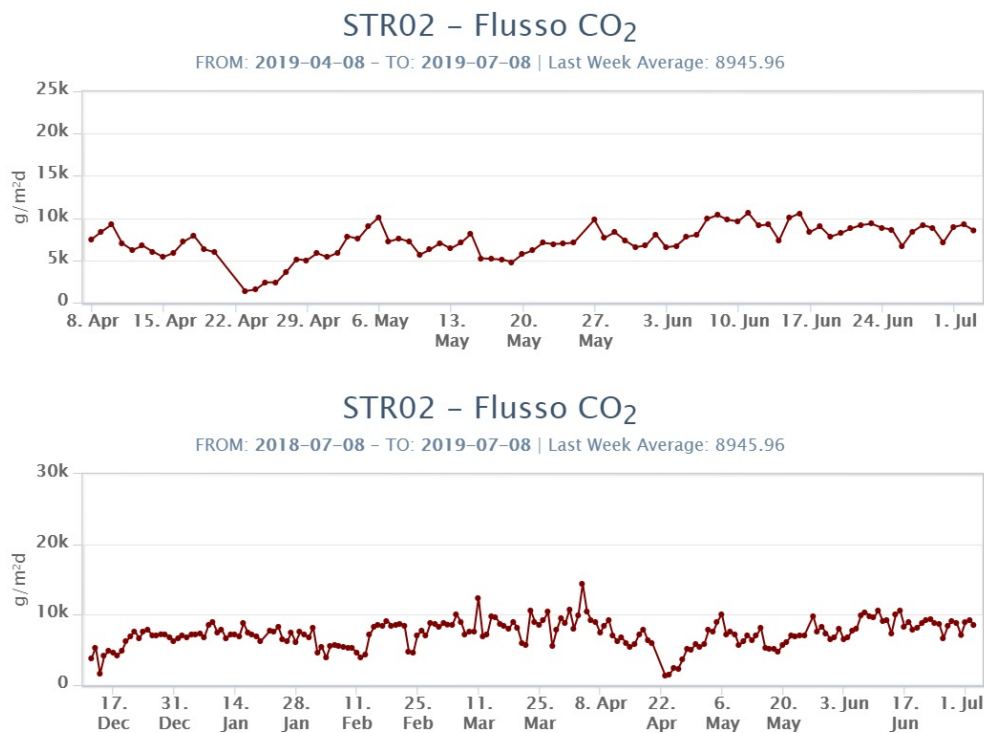

**Fig. 6.2 -** Andamento temporale del flusso di CO<sub>2</sub> dai suoli: a) ultimi tre mesi; b) ultimo anno

**C/S nel plume (Rete StromboliPlume):** Dal 28/08/2019 la stazione di misura è andata distrutta a seguito dell'evento parossistico; in attesa del ripristino della stazione stessa, non ci sono nuovi dati disponibili. Gli ultimi dati indicano un valore medio settimanale del rapporto CO<sub>2</sub>/SO<sub>2</sub>, pari a 10,5.

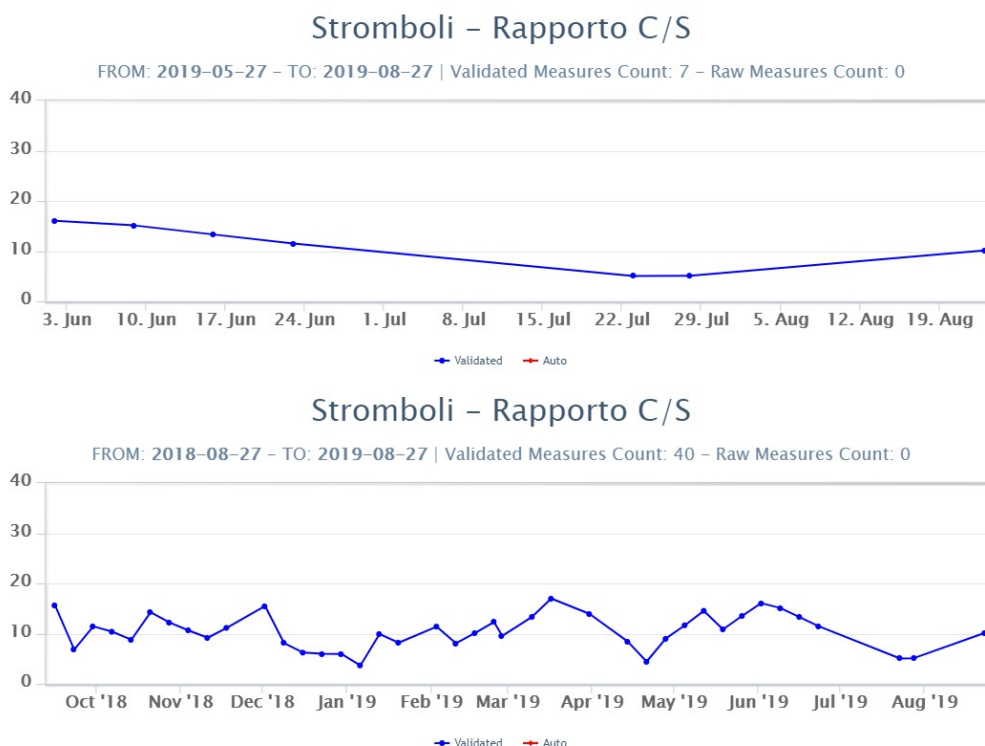

**Fig. 6.3 -** Andamento temporale del rapporto CO<sub>2</sub>/SO<sub>2</sub> nel plume: ultimi tre mesi (a), ultimo anno (b)

## 7. ALTRE OSSERVAZIONI



## Monitoraggio satellitare dell'attività eruttiva

L'attività eruttiva dello Stromboli in seguito al parossisma del 3 luglio 2019 è stata seguita con il sistema HOTSAT per il monitoraggio satellitare dell'attività termica tramite l'elaborazione di immagini satellitari multispettrali acquisite dai sensori MODIS e Sentinel-3 SLSTR.

In Figura 7.1 è mostrata la stima del potere radiante. Le anomalie termiche sono state aggiornate fino alle ore 21h:25m GMT del 4 settembre nelle immagini MODIS e fino alle ore 09h:43m GMT del 3 settembre nelle immagini SLSTR. Negli ultimi 10 giorni, il valore massimo di potere radiante di 1.2 GW è stato registrato da MODIS il 30 agosto, 00h:40m GMT.

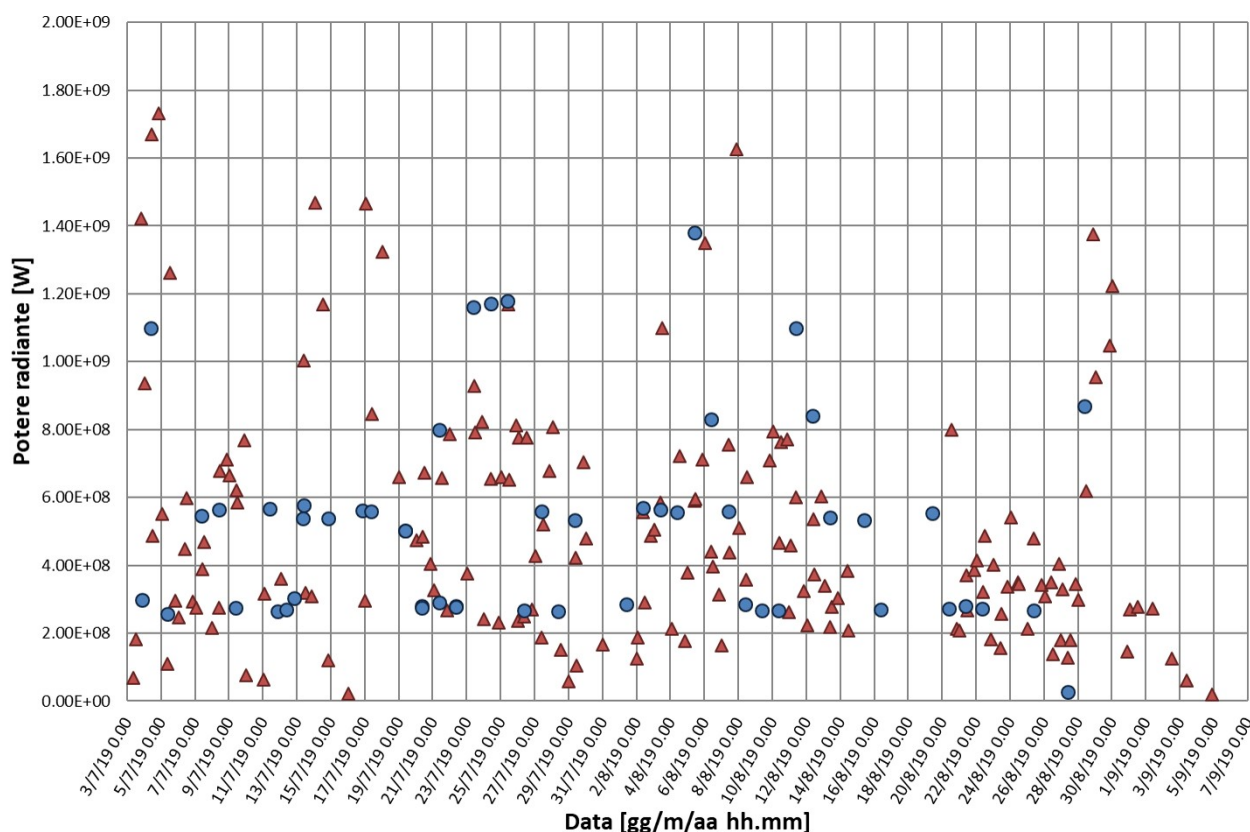

**Fig. 7.1** - Flusso radiante calcolato da dati MODIS (triangolo rosso) e Sentinel-3 SLSTR (cerchio blu) dal 3 luglio al 4 settembre.

## 8. STATO STAZIONI

**Tab.8.1 Stato di funzionamento delle reti**

Rete di monitoraggio	Numero di stazioni con acq. < 33%	Numero di stazioni con acq. compreso tra 33% e 66%	N. di stazioni con acq. > 66%	N. Totale stazioni
Sismologia	0	0	7	STR4 OFF a seguito di un incendio.
Telecamere	2		3	5



Rete di monitoraggio	Numero di stazioni con acq. < 33%	Numero di stazioni con acq. compreso tra 33% e 66%	N. di stazioni con acq. > 66%	N. Totale stazioni
Geochimica Flussi SO2	0	0	3	4, Punta Lena distrutta dall'incendio del 28 luglio
Geochimica flussi CO2 suolo	-	-	-	1
Geochimica CO2/SO2	-	-	-	2
Rete dilatometrica	1	0	1	2

#### **Responsabilità e proprietà dei dati**

L'INGV, in ottemperanza a quanto disposto dall'Art.2 del D.L. 381/1999, svolge funzioni di sorveglianza sismica e vulcanica del territorio nazionale, provvedendo alla organizzazione della rete sismica nazionale integrata e al coordinamento delle reti simiche regionali e locali in regime di convenzione con il Dipartimento della Protezione Civile.

L'INGV concorre, nei limiti delle proprie competenze inerenti la valutazione della Pericolosità sismica e vulcanica nel territorio nazionale e secondo le modalità concordate dall'Accordo di programma decennale stipulato tra lo stesso INGV e il DPC in data 2 febbraio 2012 (Prot. INGV 2052 del 27/2/2012), alle attività previste nell'ambito del Sistema Nazionale di Protezione Civile.

In particolare, questo documento, redatto in conformità all'Allegato A del suddetto Accordo Quadro, ha la finalità di informare il Dipartimento della Protezione Civile circa le osservazioni e i dati acquisiti dalle Reti di monitoraggio gestite dall'INGV su fenomeni naturali di interesse per lo stesso Dipartimento.

L'INGV fornisce informazioni scientifiche utilizzando le migliori conoscenze scientifiche disponibili; tuttavia, in conseguenza della complessità dei fenomeni naturali in oggetto, nulla può essere imputato all'INGV circa l'eventuale incompletezza ed incertezza dei dati riportati e circa accadimenti futuri che differiscano da eventuali affermazioni a carattere previsionale presenti in questo documento. Tali affermazioni, infatti, sono per loro natura affette da intrinseca incertezza.

L'INGV non è responsabile dell'utilizzo, anche parziale, dei contenuti di questo documento da parte di terzi, e/o delle decisioni assunte dal Dipartimento della Protezione Civile, dagli organi di consulenza dello stesso Dipartimento, da altri Centri di Competenza, dai membri del Sistema Nazionale di Protezione Civile o da altre autorità preposte alla tutela del territorio e della popolazione, sulla base delle informazioni contenute in questo documento. L'INGV non è altresì responsabile di eventuali danni recati a terzi derivanti dalle stesse decisioni.

La proprietà dei dati contenuti in questo documento è dell'INGV. La diffusione anche parziale dei contenuti è consentita solo per fini di protezione civile ed in conformità a quanto specificatamente previsto dall'Accordo Quadro sopra citato tra INGV e Dipartimento della Protezione Civile.