



# Istituto Nazionale di Geofisica e Vulcanologia

## RELAZIONE SULL'ATTIVITA' ERUTTIVA DELLO STROMBOLI

AGGIORNAMENTO AL 9 NOVEMBRE 2014 ORE 11.00 locali (10.00 UTC)

*A cura delle Sezioni di Catania, Napoli e Palermo*

### OSSERVAZIONI VULCANOLOGICHE

L'analisi delle immagini riprese dalle telecamere di monitoraggio, dalle 10:30 (09:30 UTC) di ieri 8 novembre 2014 fino alle 10:30 (09:30 UTC) di oggi ha permesso di rilevare delle anomalie termiche prodotte da esplosioni e/o episodi di degassamento impulsivo provenienti dall'area centro meridionale della terrazza craterica (Fig. 1).

Le anomalie termiche sul bordo del pianoro, nella parte alta della Sciara del Fuoco, sono aree di raffreddamento del campo lavico messo in posto fino al 27 ottobre e non presentano variazioni significative (Fig. 1).



Figura 1 – Immagini termiche riprese dalla telecamera di quota 400 m s.l.m. che mostrano le anomalie termiche nella parte alta della Sciara del Fuoco e l'attività esplosiva e/o di degassamento impulsivo.

I bagliori visibili nella zona del pianoro indicano che continua la messa in posto dei flussi lavici (Fig.2)

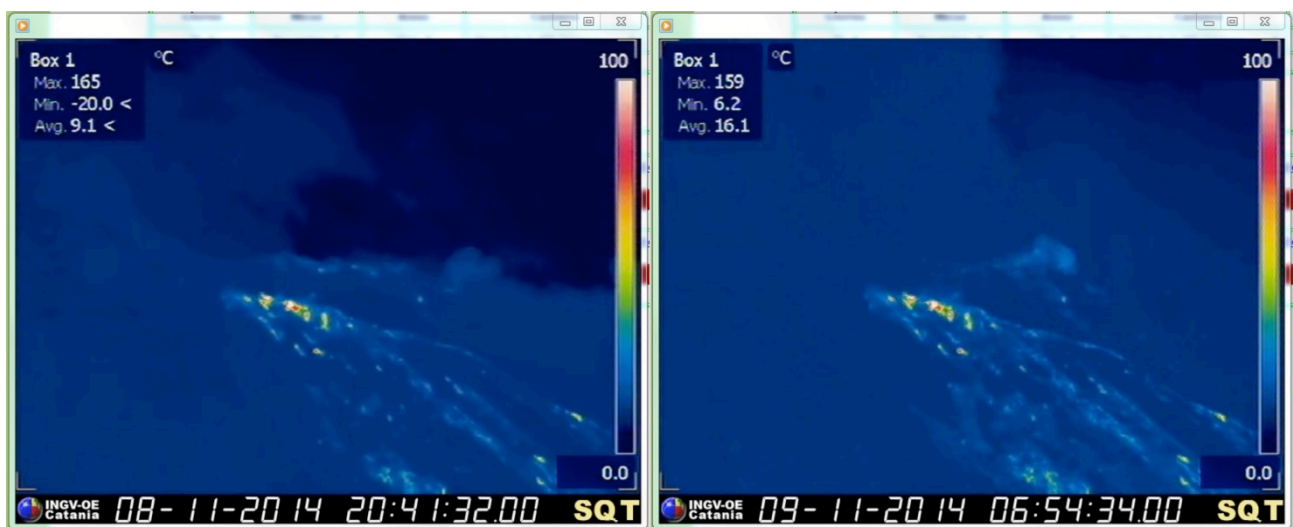

Figura 2 – Immagini riprese dalla telecamera di quota 400 m s.l.m. che mostrano i bagliori dei flussi lavici attivi nella zona del pianoro.

La porzione bassa della Sciara del Fuoco è in raffreddamento ed è interessata principalmente dall'accumulo di blocchi incandescenti provenienti dai fronti lavici attivi dei giorni precedenti (Fig. 3).



Figura 3 – Immagine termica ripresa dalla telecamera di quota 190 m s.l.m. che mostra l'accumulo di blocchi caldi alla base della Sciara del Fuoco.

## GEOCHIMICA

*Flussi di CO<sub>2</sub> dal suolo* – La trasmissione dei dati dalla stazione STRO2, posta al Pizzo sopra La Fossa, ha ripreso a funzionare. Il valore medio relativo alle prime misure della giornata odierna è di ~9800 g m<sup>-2</sup> d<sup>-1</sup> (ultimo aggiornamento ore 08:00 locali), in aumento rispetto alle ultime misure.

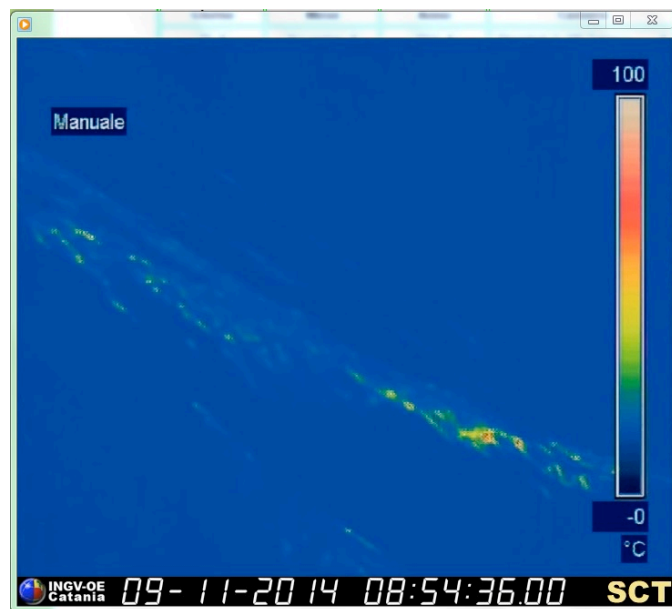

Figura 4 – Flusso medio-giornaliero di CO<sub>2</sub> dal suolo dal 01 luglio ad oggi

*Chimica del plume* – L'ultimo dato disponibile del rapporto CO<sub>2</sub>/SO<sub>2</sub> del plume è pari a 18.5 ed è relativo alla giornata del 07 novembre (17:30 ora locale) valore medio della giornata pari a 14. A causa delle non favorevoli condizioni meteo non ci sono aggiornamenti odierni dalle stazioni di monitoraggio.

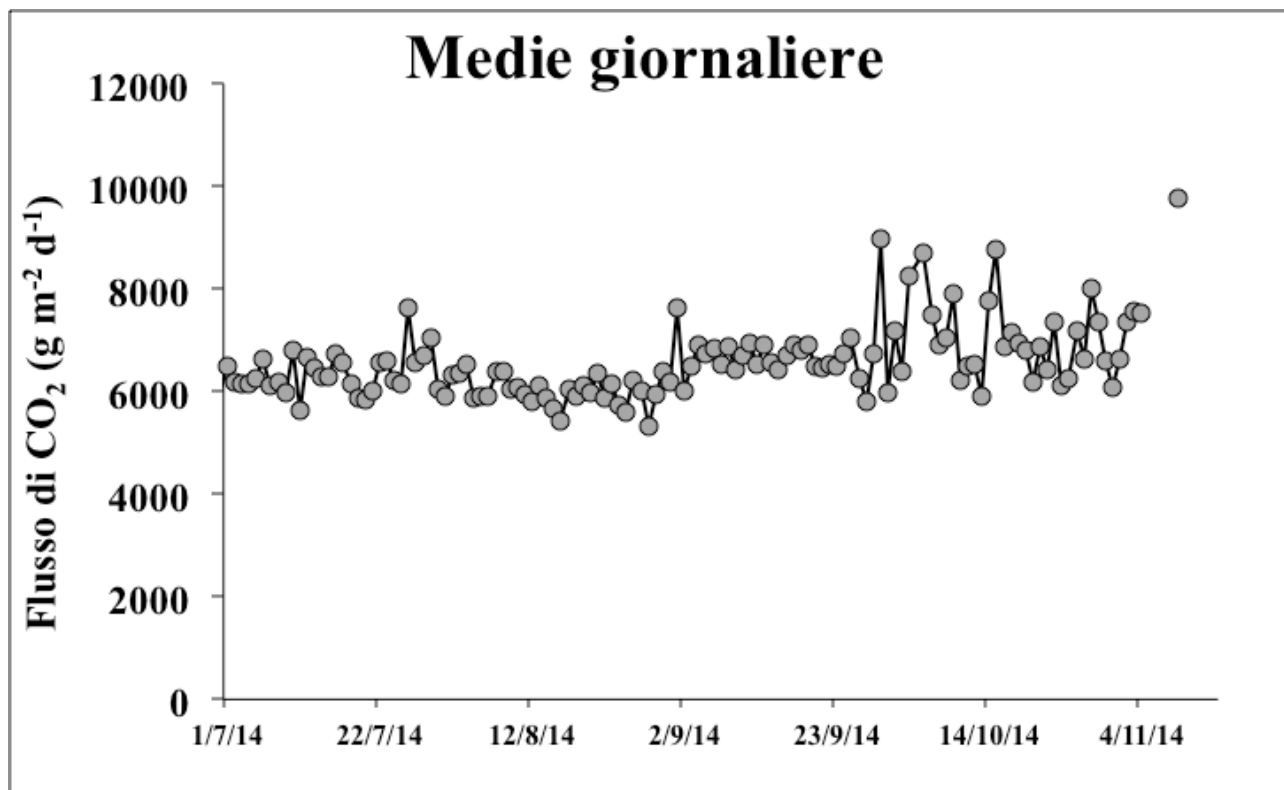

Figura 5 – Rapporto  $\text{CO}_2/\text{SO}_2$  misurato nel plume vulcanico dello Stromboli nel periodo tra il 1 giugno ed il 7 novembre 2014 (ultimo dato ore 17:30 locali del 7 novembre).

*Flussi di  $\text{SO}_2$*  – Il valore medio giornaliero del flusso di  $\text{SO}_2$ , misurato dalla Rete FLAME aggiornato alle h 10:30 locali e' di 340 t/g (Fig. 5).

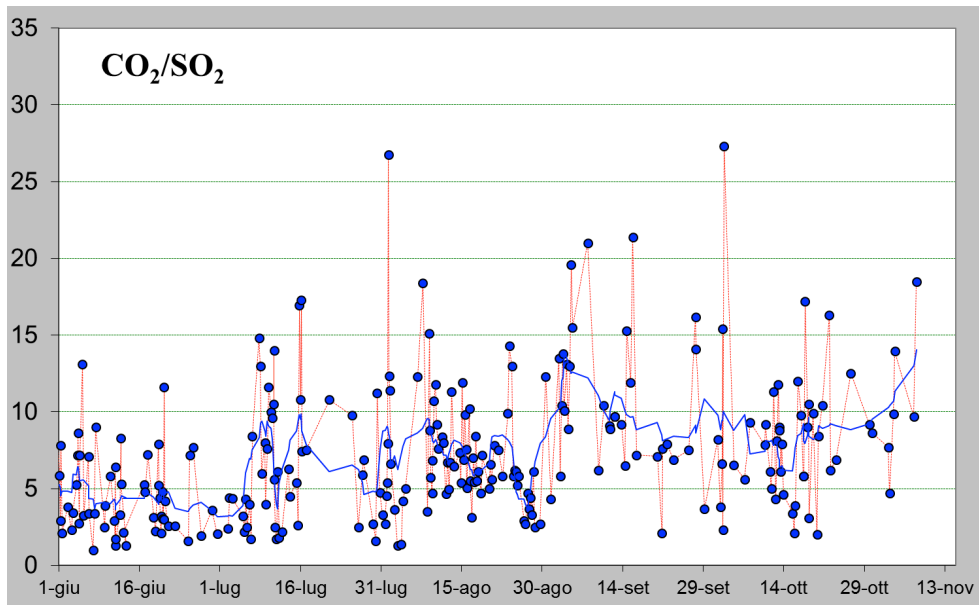

Figura 5 – Flusso di  $\text{SO}_2$  medio-giornaliero nel corso dell'ultimo mese.

## SISMOLOGIA (Aggiornamento alle 08:40 ora locale)

Questo bollettino è relativo all'analisi dei segnali sismici effettuata presso la sala di monitoraggio della sezione INGV di Napoli Osservatorio Vesuviano, dove sono centralizzati i segnali della rete sismica a larga banda che opera sullo Stromboli.

Attualmente sono acquisiti i dati di 8 stazioni. L'attività sismica registrata nelle ultime 24h ha presentato le seguenti caratteristiche (tempi GMT):

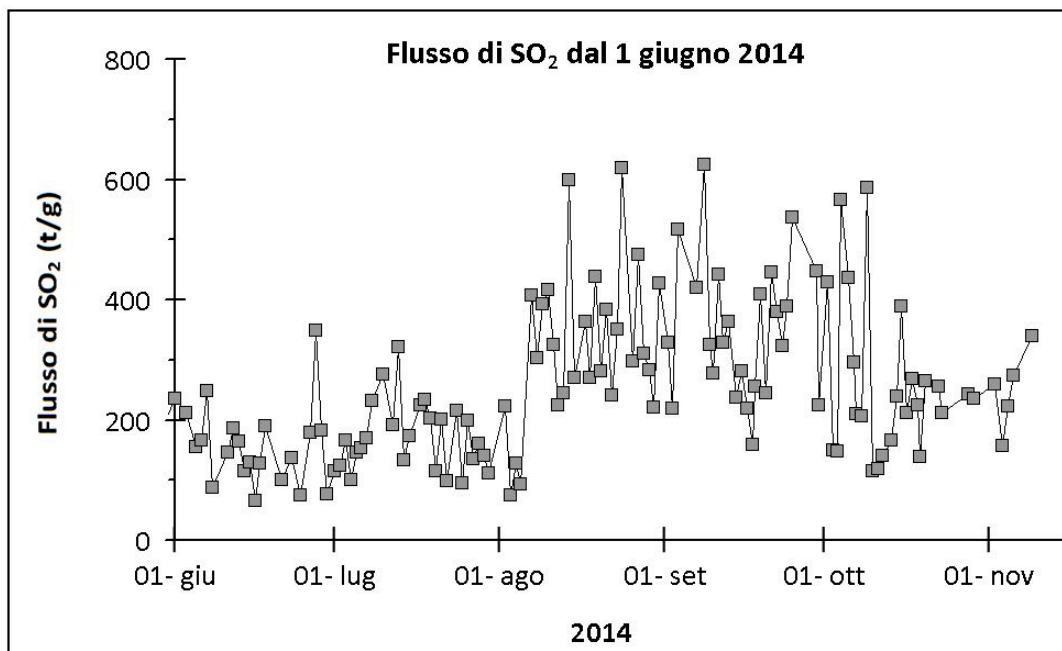
- L'analisi dei sismogrammi ha evidenziato 2 segnali sismici associabili ad eventi franosi, di piccola entità, localizzati lungo la Sciara del Fuoco.
- L'ampiezza del tremore vulcanico è generalmente su valori bassi.

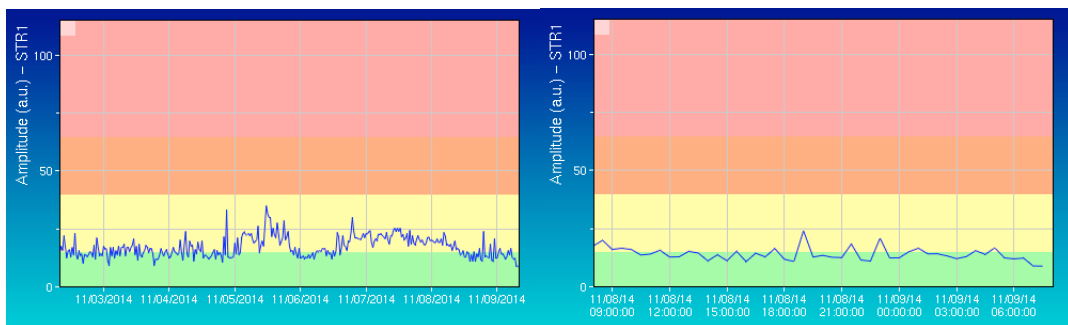

*Ampiezza del tremore alla stazione STR1 nell'ultima settimana (sinistra) e nelle ultime 24h (destra)*

- Il conteggio degli eventi Very Long Period (VLP) fornisce un valore di circa 16 eventi/ora.
- L'ampiezza dei segnali VLP oscilla tra valori bassi e medio-bassi, con qualche evento di ampiezza medio-alta.

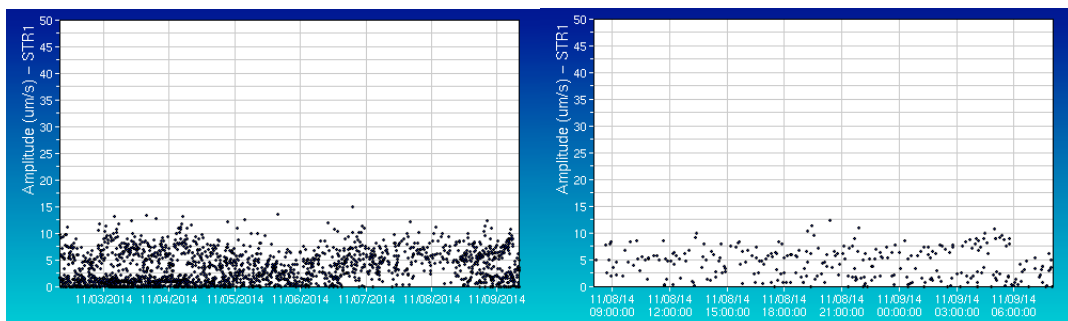

*Ampiezza dei VLP alla stazione STR1 nell'ultima settimana (sinistra) e nelle ultime 24h (destra)*

- L'ampiezza degli explosion-quakes è generalmente bassa, con qualche evento di ampiezza medio-bassa.

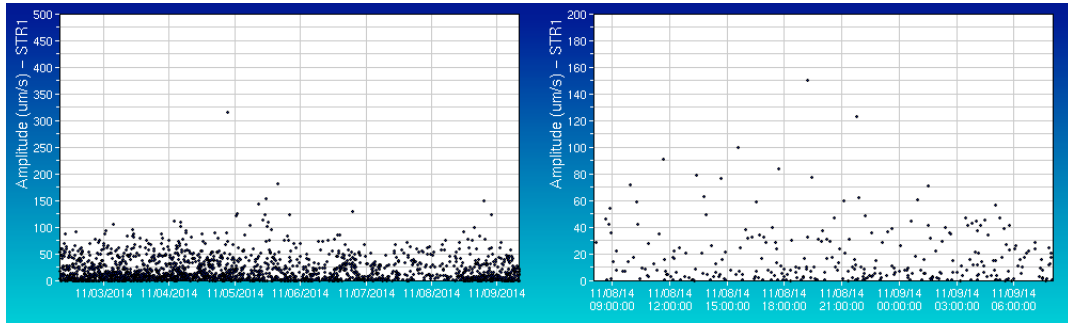

*Ampiezza degli explosion-quakes alla stazione STR1 nell'ultima settimana (sinistra) e nelle ultime 24h (destra)*

- La localizzazione della sorgente dei segnali VLP non mostra variazioni significative.
- I parametri di polarizzazione del segnale sismico nella banda di frequenza VLP non mostrano variazioni significative.

## DEFORMAZIONI DEL SUOLO

La stazione clinometrica di Timpone Del Fuoco, nelle ultime 24 ore, non ha mostrato variazioni significative. Le oscillazioni visibili sulle due componenti del segnale sono legate alle maree terrestri.

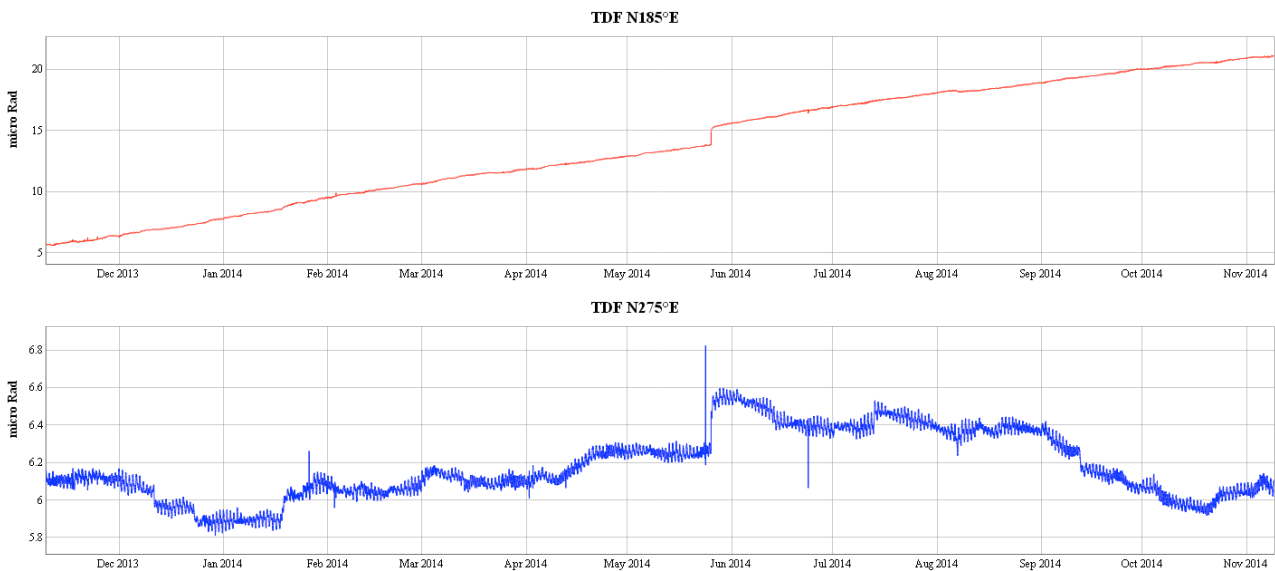

*Figura 6 – Dato clinometrico nel periodo compreso tra ottobre 2013 e novembre 2014.*

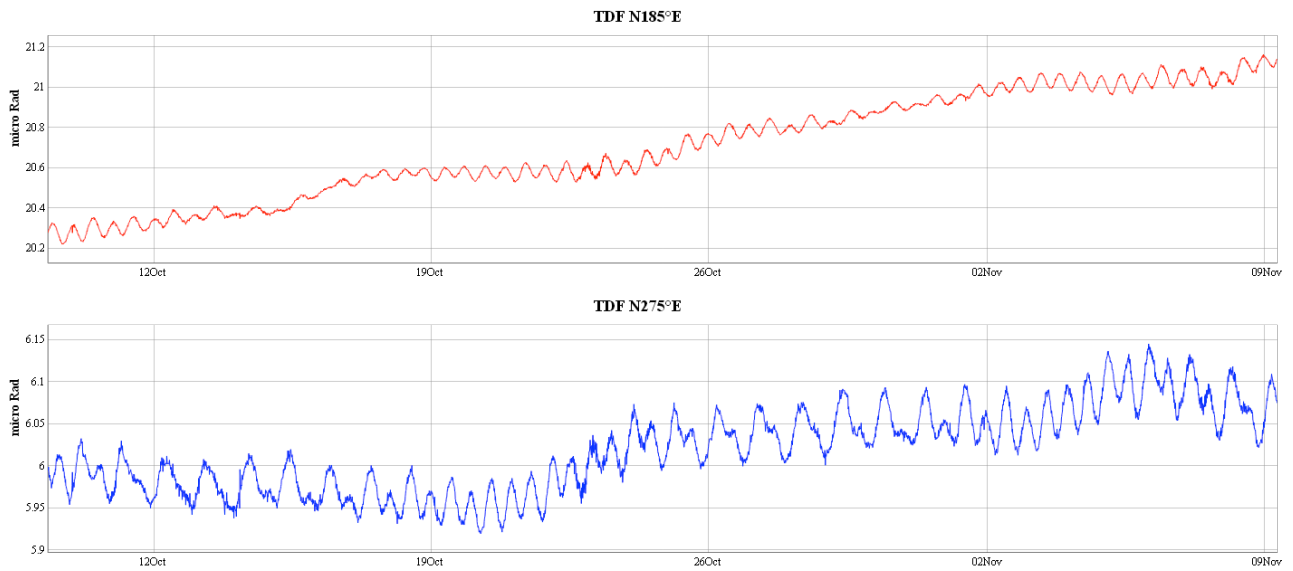

*Figura 7 – Dato clinometrico nel periodo compreso tra il 6 ottobre ed il 8 novembre 2014.*

A causa di un problema tecnico, i dati della stazioni CGPS dello Stromboli non sono aggiornati. Nella figura sottostante (Fig. 8) vengono riportate le serie temporali delle componenti E-W, N-S e Quota per gli ultimi 15 giorni delle stazioni CGPS dello Stromboli, calcolate attraverso il software RTD, aggiornate al 2 novembre.

### STDF

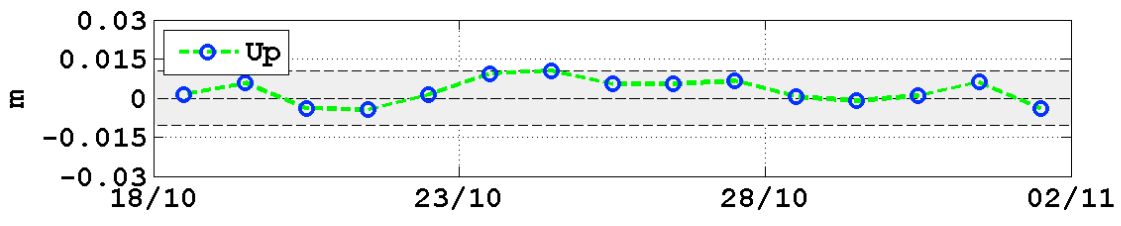
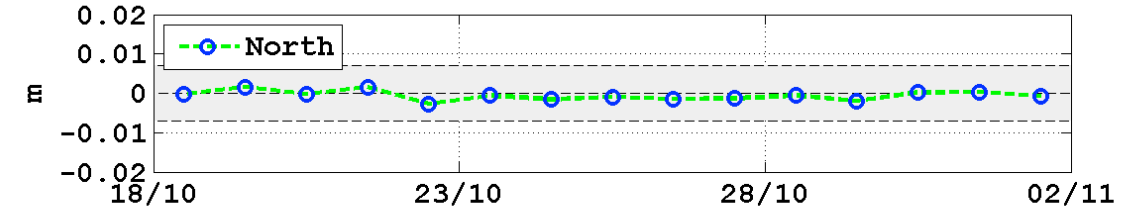
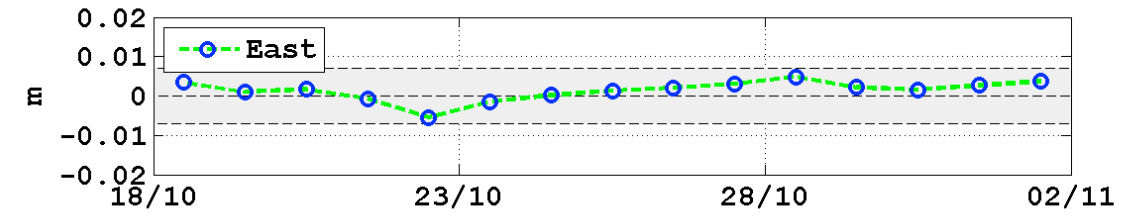





Figura 8 - Serie temporali delle componenti E-W, N-S e quota per gli ultimi 15 giorni delle stazioni CGPS dello Stromboli, calcolate attraverso il software RTD.

## SINTESI

L'analisi delle immagini termiche/visibili riprese dalle telecamere di monitoraggio ha permesso di rilevare poche anomalie termiche prodotte da esplosioni ed episodi di degassamento impulsivo provenienti dall'area centro meridionale della terrazza craterica.

Persiste la presenza anomalie termiche sul bordo del pianoro, nella parte alta della Sciara del Fuoco, associabili ad aree di raffreddamento del campo lavico messo in posto fino al 27 ottobre.

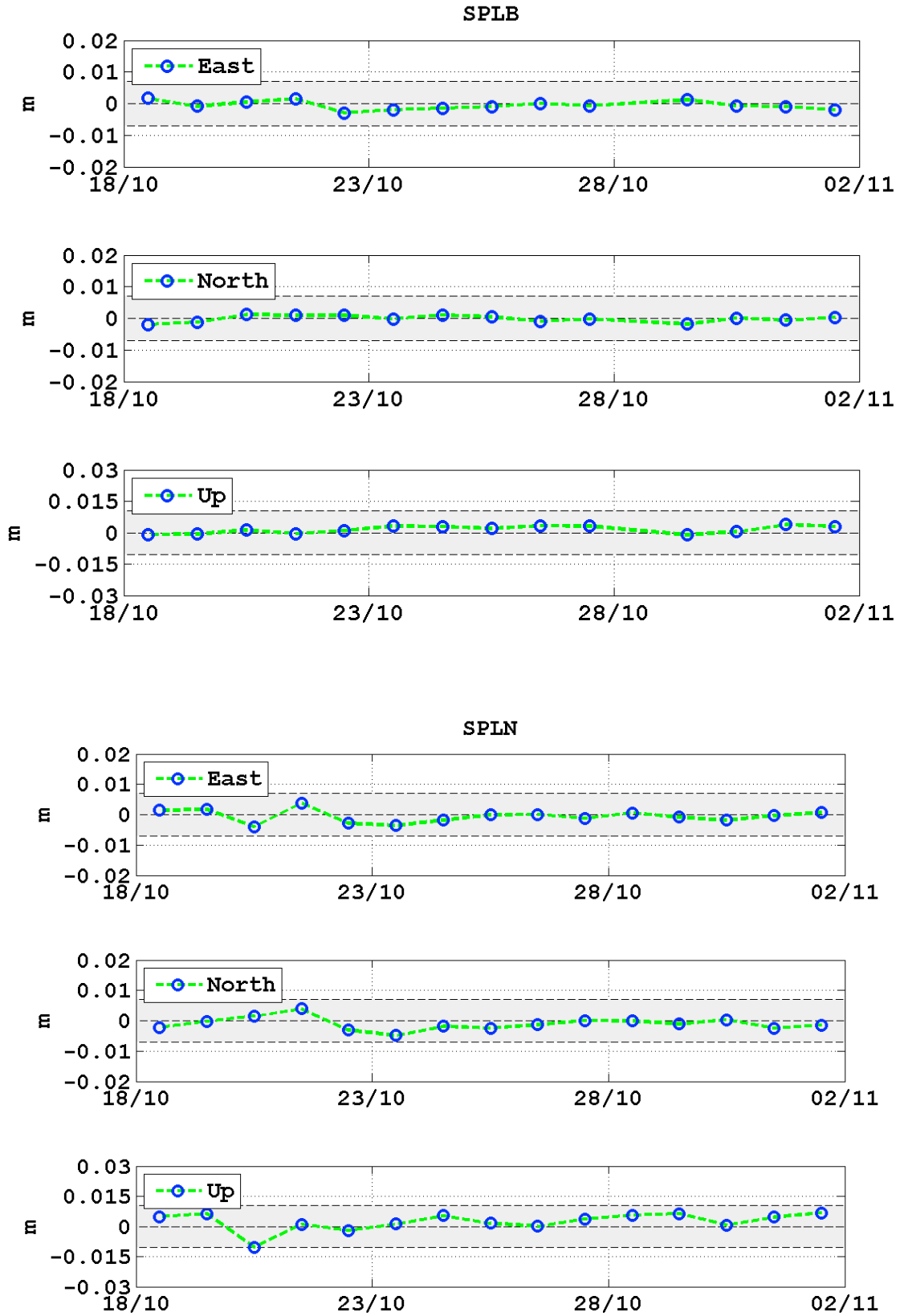
La porzione bassa della Sciara del Fuoco è in raffreddamento ed è interessata principalmente dall'accumulo di blocchi incandescenti alla base, provenienti dai fronti lavici attivi nei giorni precedenti.

A causa delle avverse condizioni meteorologiche, non ci sono aggiornamenti relativamente ai rapporti CO<sub>2</sub>/SO<sub>2</sub> nel plume. I flussi di CO<sub>2</sub> emessa dai suoli ed i flussi di SO<sub>2</sub> nel plume mostrano valori in incremento rispetto all'ultimo periodo.

I dati sismici e geodetici non mostrano variazioni rilevanti rispetto alla giornata di ieri.

**Come da accordi con il DPC, la presente relazione sostituisce il comunicato giornaliero ed il bollettino settimanale**

---

### Disclaimer

L'INGV, in ottemperanza a quanto disposto dall'Art.2 del D.L. 381/1999, svolge funzioni di sorveglianza sismica e vulcanica del territorio nazionale, provvedendo alla organizzazione della rete sismica nazionale integrata e al coordinamento delle reti sismiche regionali e locali in regime di convenzione con il Dipartimento della Protezione Civile.

L'INGV concorre, nei limiti delle proprie competenze inerenti la valutazione della Pericolosità sismica e vulcanica nel territorio nazionale e secondo le modalità concordate dall'Accordo di programma decennale stipulato tra lo stesso INGV e il DPC in data 2 febbraio 2012 (Prot. INGV 2052 del 27/2/2012), alle attività previste nell'ambito del Sistema Nazionale di Protezione Civile.

In particolare, questo documento, redatto in conformità all'Allegato A del suddetto Accordo Quadro, ha la finalità di informare il Dipartimento della Protezione Civile circa le osservazioni e i dati acquisiti dalle Reti di monitoraggio gestite dall'INGV su fenomeni naturali di interesse per lo stesso Dipartimento.

L'INGV fornisce informazioni scientifiche utilizzando le migliori conoscenze scientifiche disponibili; tuttavia, in conseguenza della complessità dei fenomeni naturali in oggetto, nulla può essere imputato all'INGV circa l'eventuale incompletezza ed incertezza dei dati riportati e circa accadimenti futuri che differiscano da eventuali affermazioni a carattere previsionale presenti in questo documento. Tali affermazioni, infatti, sono per loro natura affette da intrinseca incertezza.

L'INGV non è responsabile dell'utilizzo, anche parziale, dei contenuti di questo documento da parte di terzi, e/o delle decisioni assunte dal Dipartimento della Protezione Civile, dagli organi di consulenza dello stesso Dipartimento, da altri Centri di Competenza, dai membri del Sistema Nazionale di Protezione Civile o da altre autorità preposte alla tutela del territorio e della popolazione, sulla base delle informazioni contenute in questo documento. L'INGV non è altresì responsabile di eventuali danni recati a terzi derivanti dalle stesse decisioni.

La proprietà dei dati contenuti in questo documento è dell'INGV. La diffusione anche parziale dei contenuti è consentita solo per fini di protezione civile ed in conformità a quanto specificatamente previsto dall'Accordo Quadro sopra citato tra INGV e Dipartimento della Protezione Civile.